

## Auftrag zur Lieferung elektrischer Energie für den Eigenverbrauch im Haushalt durch Stadtwerke Hettstedt GmbH (nachfolgend Lieferant)

<b>1. Kunde</b> <i>Bitte alle Kunden angeben!</i>	<b>Rechnungsempfänger</b> <i>(bei Abweichung zum Kunden angeben)</i>
--	---

Herr  Frau Titel: \_\_\_\_\_

\_\_\_\_\_  
Vorname, Name und Geburtsdatum

\_\_\_\_\_  
Vorname und Name

\_\_\_\_\_  
Vorname, Name und Geburtsdatum (letzteres freiwillige Angabe)

\_\_\_\_\_  
Vorname und Name

\_\_\_\_\_  
Straße und Hausnummer

\_\_\_\_\_  
Straße und Hausnummer

\_\_\_\_\_  
PLZ und Ort

\_\_\_\_\_  
PLZ und Ort

\_\_\_\_\_  
Telefon und E-Mail

\_\_\_\_\_  
Telefon und E-Mail

Der Lieferant kann dem Kunden über die angegebene E-Mail-Adresse rechtserhebliche Erklärungen zur Begründung, Durchführung, Änderung oder Beendigung dieses Vertragsverhältnisses (z. B. Mitteilungen über den Vertrags- oder Lieferbeginn etc.) zusenden. Für eine darüberhinausgehende Verwendung der E-Mail-Adresse gilt Ziffer 10. Änderungen der vorgenannten Kontaktdaten des Kunden sind dem Lieferanten unverzüglich in Textform mitzuteilen.

### 2. Entnahmestelle

\_\_\_\_\_  
Straße und Hausnummer  
(Nur ausfüllen, wenn die Entnahmestelle von Ihrer Kundenanschrift abweicht)

\_\_\_\_\_  
PLZ und Ort  
(Nur ausfüllen, wenn die Entnahmestelle von Ihrer Kundenanschrift abweicht)

\_\_\_\_\_  
Identifikationsnummer der Marktlokation  
(sofern bekannt, z. B. aus Ihrer letzten Energieabrechnung)

\_\_\_\_\_  
Zählernummer

### 3. Bisheriger Energiebezug

Um Ihren Auftrag schnellstmöglich ausführen zu können, bitten wir Sie um folgende Angaben oder alternativ um Zusendung einer Kopie Ihrer letzten Energierechnung. *(Achtung: Unterlagen können nicht zurückgeschickt werden.)*

<input type="checkbox"/> Einzug _____ (Datum) _____ (Zählerstand)	Wunschabschlagsbetrag: _____ €
<input type="checkbox"/> Tarifwechsel	
<input type="checkbox"/> Lieferantenwechsel Name des bisherigen Lieferanten _____	<input type="checkbox"/> Kündigung durch den Kunden
Kundennummer beim bisherigen Lieferanten _____	zum _____ (Datum)
Verbrauch in kWh _____ (kWh) _____ (Zeitraum)	

### 4. Preise

Das vom Kunden für die gelieferte Energie zu zahlende Entgelt ergibt sich aus dem beigefügten Preisblatt.

### 5. Lieferbeginn und Wertersatz bei Widerruf

Gewünschter Lieferbeginn:

- Nächstmöglicher Zeitpunkt  
 zum \_\_\_\_\_ (Datum)

Für den tatsächlichen Lieferbeginn gilt Ziffer 1 der Anlage LV\_Strom\_Verbraucher\_AGB-v2.

Für den Fall, dass die Belieferung vor Ablauf der Widerrufsfrist (14 Tage ab dem Tage des Vertragsschlusses) aufgenommen werden soll, erkläre ich im Hinblick auf mein Widerrufsrecht nach Maßgabe von Ziffer 11 zusätzlich (falls gewünscht bitte ankreuzen):

- Ich verlange ausdrücklich, dass die Energielieferung – soweit möglich – auch beginnen soll, wenn der Lieferbeginn vor Ablauf der Widerrufsfrist liegt. Für den Fall, dass ich mein Widerrufsrecht ausübe, schulde ich dem Lieferanten für die bis zum Widerruf gelieferte Energie gemäß § 357a Abs. 2 BGB angemessenen Wertersatz.

### 6. Laufzeit und Kündigung

Der Vertrag hat eine Erstlaufzeit von einem Monat ab Vertragsschluss (Erstlaufzeit). Er verlängert sich auf unbestimmte Zeit und kann von jeder Partei mit einer Frist von einem Monat gekündigt werden, erstmals zum Ablauf der Erstlaufzeit. Die Kündigung bedarf der Textform. Besondere Kündigungsrechte (nach Gesetz oder den beigefügten AGB) bleiben unberührt.

<b>Bearbeitungsvermerke</b> (wird von Stadtwerke Hettstedt GmbH ausgefüllt)				
Kundennummer:		Abschlagsbetrag:		Bearbeiter:
		zum 03./15. d.M.:		bestätigt am:

## 7. Geltung der Allgemeinen Geschäftsbedingungen

Ergänzend finden die beigefügten „Allgemeine Geschäftsbedingungen der Stadtwerke Hettstedt GmbH für die Lieferung von Strom an Haushaltskunden“ (AGB) Anwendung.

## 8. Vollmacht

Der Kunde bevollmächtigt den Lieferanten zur Vornahme aller Handlungen sowie Abgabe und Entgegennahme aller Erklärungen, die im Zusammenhang mit dem Wechsel des Lieferanten erforderlich werden, etwa einer Kündigung des bisherigen Liefervertrags. Zudem bevollmächtigt der Kunde den Lieferanten auch zur Kündigung etwaiger bestehender Verträge über die Durchführung des Messstellenbetriebs. Der Kunde bevollmächtigt den Lieferanten ferner zur Abfrage seiner Messwerte (auch Vorjahresverbrauchsdaten) beim jeweils zuständigen Messstellenbetreiber.

## 9. SEPA-Lastschriftmandat

Der nachstehend genannte Kontoinhaber ermächtigt Stadtwerke Hettstedt GmbH (Gläubiger-Identifikationsnummer:DE57SWH0000473564), Zahlungen aus diesem Vertragsverhältnis von dem unten angegebenen Konto mittels Lastschrift einzuziehen. Zugleich weist der nachstehend genannte Kontoinhaber sein Kreditinstitut an, die von Stadtwerke Hettstedt GmbH auf das angegebene Konto gezogenen Lastschriften einzulösen.

Hinweis: Der Kontoinhaber kann innerhalb von acht Wochen, beginnend mit dem Belastungsdatum, die Erstattung des belasteten Betrags verlangen. Es gelten dabei die mit seinem Kreditinstitut vereinbarten Bedingungen.

Die **Mandatsreferenznummer** für dieses SEPA – Mandat wird dem Kunden **gesondert mitgeteilt**.

Kontoinhaber	Straße und Hausnummer
PLZ und Ort	
Kreditinstitut - Name	IBAN
Ort und Datum	Unterschrift Kontoinhaber (gegebenenfalls Vertretungsberechtigte/r)

## 10. Werbung

- Unternehmer können Kunden unter den Voraussetzungen des § 7 Abs. 3 UWG Werbung für eigene ähnliche Waren oder Dienstleistungen per E-Mail zusenden. Der Kunde kann der Verwendung seiner in Ziffer 1 angegebenen E-Mail-Adresse zu Werbezwecken jederzeit widersprechen, ohne dass ihm hierfür andere als die Übermittlungskosten nach den Basistarifen (reguläre Porto- oder Telekommunikationskosten) entstehen. Der Widerspruch ist zu richten an: Stadtwerke Hettstedt GmbH, Am Mühlgraben 2, 06333 Hettstedt, DE/info@stadtwerke-hettstedt.de.

Weitere Informationen zur Verarbeitung personenbezogener Daten durch den Lieferanten sowie zu diesbezüglichen Widerspruchsrechten des Kunden können den Informationen zur Verarbeitung personenbezogener Daten entnommen werden.

## 11. Widerrufsbelehrung

**Verbraucher haben das folgende Widerrufsrecht:**

<p><b>Widerrufsrecht</b></p> <p>Sie haben das Recht, binnen 14 Tagen ohne Angabe von Gründen diesen Vertrag zu widerrufen.</p> <p>Die Widerrufsfrist beträgt 14 Tage ab dem Tag des Vertragsabschlusses.</p> <p>Um Ihr Widerrufsrecht auszuüben, müssen Sie uns (Stadtwerke Hettstedt GmbH Am Mühlgraben 2 06333 Hettstedt, 03476/87020, info@stadtwerke-hettstedt.de) mittels einer eindeutigen Erklärung (z. B. ein mit der Post versandter Brief oder eine E-Mail) über Ihren Entschluss, diesen Vertrag zu widerrufen, informieren. Sie können dafür das beigefügte Muster-Widerrufsformular verwenden, das jedoch nicht vorgeschrieben ist.</p> <p>Zur Wahrung der Widerrufsfrist reicht es aus, dass Sie die Mitteilung über die Ausübung des Widerrufsrechts vor Ablauf der Widerrufsfrist absenden.</p> <p><b>Folgen des Widerrufs</b></p> <p>Wenn Sie diesen Vertrag widerrufen, haben wir Ihnen alle Zahlungen, die wir von Ihnen erhalten haben, einschließlich der Lieferkosten (mit Ausnahme der zusätzlichen Kosten, die sich daraus ergeben, dass Sie eine andere Art der Lieferung als die von uns angebotene, günstigste Standardlieferung gewählt haben), unverzüglich und spätestens binnen vierzehn Tagen ab dem Tag zurückzuzahlen, an dem die Mitteilung über Ihren Widerruf dieses Vertrags bei uns eingegangen ist. Für diese Rückzahlung verwenden wir dasselbe Zahlungsmittel, das Sie bei der ursprünglichen Transaktion eingesetzt haben, es sei denn, mit Ihnen wurde ausdrücklich etwas anderes vereinbart; in keinem Fall werden Ihnen wegen dieser Rückzahlung Entgelte berechnet. Haben Sie verlangt, dass die Dienstleistungen oder Lieferung von elektrischer Energie während der Widerrufsfrist beginnen soll, so haben Sie uns einen angemessenen Betrag zu zahlen, der dem Anteil der bis zu dem Zeitpunkt, zu dem Sie uns von der Ausübung des Widerrufsrechts hinsichtlich dieses Vertrags unterrichten, bereits erbrachten Dienstleistungen im Vergleich zum Gesamtumfang der im Vertrag vorgesehenen Dienstleistungen entspricht.</p>
---

## 12. Auftragserteilung

Ich/Wir erteile/n dem Lieferanten den Auftrag, meinen/unseren gesamten Bedarf an elektrischer Energie an die genannte Entnahmestelle zu liefern. Die Belieferung erfolgt außerhalb der Grundversorgung. Der Vertrag kommt mit der Bestätigung des Lieferanten zustande, die spätestens 14 Tage nach Absendung des Auftrags zu erfolgen hat.

Ort und Datum

Unterschrift Kunde

Bitte verwenden Sie das folgende Formular nur, wenn Sie den Vertrag widerrufen möchten:

**Widerrufsformular**

(Wenn Sie den Vertrag widerrufen wollen, dann füllen Sie bitte dieses Formular aus und senden Sie es zurück.)

- An **Stadtwerke Hettstedt GmbH, Am Mühlgraben 2, 06333 Hettstedt, DE; info@stadtwerke-hettstedt.de; Fax-Nr.: 03476 – 8702 40**
- Hiermit widerrufe(n) ich/wir .....  
den von mir/uns abgeschlossenen Vertrag über den Kauf der folgenden Waren (\*)/die Erbringung der folgenden Dienstleistungen (\*).
- Bestellt am ...../erhalten am .....
- Name des/der Verbraucher(s).....
- Anschrift des/der Verbraucher(s)  
.....  
.....
- Unterschrift des/der Verbraucher(s) (nur bei Mitteilung auf Papier)
- Datum: .....

(\*) Unzutreffendes streichen

## Preisblatt

Gültig ab 01.01.2026 für die Stromversorgung des Haushalts- und Gewerbeverbrauchs im Netzgebiet der Stadtwerke Hettstedt GmbH.

### 1.1 Arbeitspreis und Grundpreis

	Netto	Brutto 19%
Arbeitspreis	32,74 Cent/kWh	38,96 Cent/kWh
Grundpreis (ohne Messstellenbetrieb)	7,92 €/Monat	9,42 €/Monat

#### Ihre Vorteile:

- ✓ günstige Preise
- ✓ ein Ansprechpartner vor Ort, per E-Mail oder Telefon
- ✓ ein regionaler Versorger
- ✓ eine bequeme Zahlweise per SEPA-Lastschriftmandat

#### Voraussetzungen zum Abschluss:

- ✓ Verbrauch bis max. 600 kWh pro Jahr
- ✓ es ist eine konventionelle oder eine moderne Messeinrichtung vorhanden
- ✓ Vorlage einer letzten Abrechnung von mindestens 12 Monaten oder bei Einzug Vorlage des Wohnungsübergabeprotokolls

### 1.2 Entgelt für den Messstellenbetrieb\* \*\*

	Netto	Brutto 19%
bei Vorhandensein konventioneller Messeinrichtungen Eintarifzähler	9,60 €/a	11,42 €/a
für moderne Messeinrichtungen	21,01 €/a	25,00 €/a

\* Die angegebenen Kosten für den Messstellenbetrieb fallen nur an, wenn der Kunde den Messstellenbetrieb nicht direkt mit dem Messstellenbetreiber abrechnet. Die für Sie geltenden Kosten für den Messstellenbetrieb richten sich nach der in Ihrer Abnahmestelle installierten Messeinrichtung.

\*\* Die angegebenen Preise gelten für den Messstellenbetreiber Stadtwerke Hettstedt GmbH. Sofern beim Kunden zusätzliche Geräte vorhanden sind, fallen die jeweiligen Entgelte zusätzlich zu den o.g. Kosten des Messstellenbetriebs an; die angegebenen Preise gelten für den Messstellenbetreiber Stadtwerke Hettstedt GmbH:

**Stromwandler für Niederspannung:** 30,00 €/a (Netto); 35,70 €/a (Brutto)

**Tarif- oder Lastschaltgeräte:** 15,00 €/a (Netto); 17,85 €/a (Brutto)

**Zus. Ausstattung mit Steuerungseinheiten (Modem, etc.):** 42,02 €/a (Netto); 50,00 €/a (Brutto)

### Der unter Punkt 1.1 angegebenen Arbeitspreis enthält:

- Aufschlag nach dem Kraft-Wärme-Kopplungsgesetz (KWKG) von 0,446 ct/kWh
- Aufschlag für besondere Netznutzung / § 19 StromNEV-Umlage von 1,559 ct/kWh
- die Offshore-Netzumlage nach § 17 f Abs. 5 EnWG von 0,941 ct/kWh
- die AbLa-Umlage nach § 18 Abs. 1 AbLaV von 0,000 ct/kWh
- die Konzessionsabgaben gemäß KAV - für Gemeinden mit bis zu 25.000 Einwohnern 1,32 ct/kWh
- die Stromsteuer in Höhe von derzeit 2,05 ct/kWh
- die Kosten für die Energiebeschaffung, Vertrieb und Service, sowie das an den Netzbetreiber abzuführende Netzentgelt (aktuell gültiges Preisblatt)
- bei den angegebenen Bruttopreisen die gesetzliche Umsatzsteuer von derzeit 19 %

### Der unter Punkt 1.1 angegebene Grundpreis enthält:

- Kosten für Service und Rechnungslegung, sowie das an den Netzbetreiber abzuführende Netzentgelt Grundpreis
- bei den angegebenen Bruttopreisen die gesetzliche Umsatzsteuer von derzeit 19 %

### Hinweise zum Vertrag

Vertragslaufzeit:	Die Erstvertragslaufzeit beträgt 1 Monat. Bei Nicht-Kündigung läuft der Vertrag auf unbestimmte Zeit fort.
Kündigungsfrist:	Die Kündigung ist erstmals zum Ende der Erstvertragslaufzeit mit einer Frist von 1 Monat möglich. Anschließend ist der Vertrag jederzeit unter Einhaltung einer Frist von 1 Monat kündbar.
Zahlungsweise:	Die Abrechnung erfolgt bei monatlichen Abschlagszahlungen und einer Jahresrechnung zum 31. Dezember.
Voraussetzung:	Erteilung des SEPA-Lastschriftmandats oder Zahlung per Überweisung
Netzgebiet:	Stromnetzgebiet der Stadtwerke Hettstedt GmbH

Stromkennzeichnung gemäß § 42 Energiewirtschaftsgesetz vom 7. Juli 2025 geändert 21. Februar 2025  
Stand der Information: 1. Juli 2025, Angaben auf Basis vorläufiger Daten für das Jahr 2024



### Kennzeichnung der Stromlieferungen 2024

Weiterführende Informationen erhalten Sie unter [info@stadtwerke-hettstedt.de](mailto:info@stadtwerke-hettstedt.de), 03476 8702-0 oder in unserer Beratungsstelle.

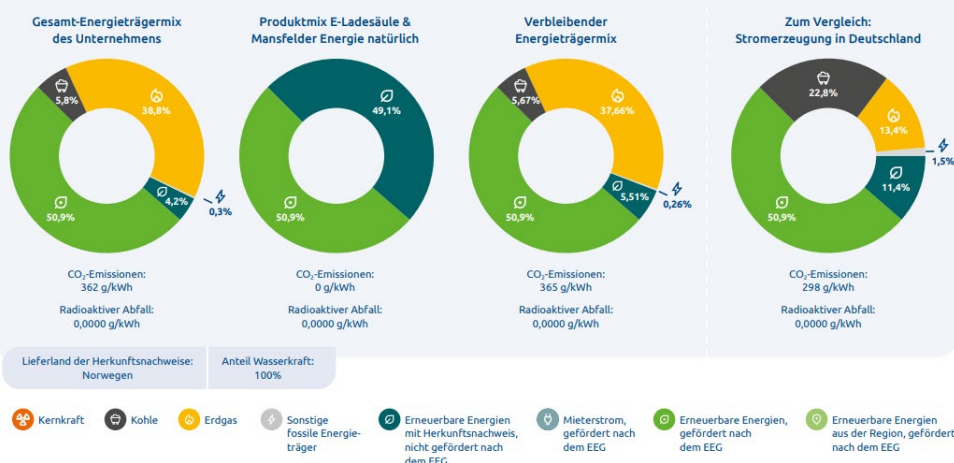

# Allgemeine Geschäftsbedingungen der Stadtwerke Hettstedt GmbH für die Lieferung von Strom an Haushaltskunden

## 1 Vertragsschluss / Lieferbeginn

Der Vertrag kommt durch Bestätigung des Lieferanten in Textform unter Angabe des voraussichtlichen Lieferbeginns zustande. Der tatsächliche Lieferbeginn hängt davon ab, dass alle für die Belieferung notwendigen Maßnahmen (Kündigung des bisherigen Liefervertrags etc.) erfolgt sind. Eine Belieferung erfolgt nicht vor Ablauf der Widerrufsfrist des Kunden gemäß §§ 355 Abs. 2, 356 Abs. 2 Nr. 2 BGB, es sei denn, der Kunde fordert den Lieferanten hierzu ausdrücklich auf.

## 2 Umfang und Durchführung der Lieferung / Leistungsumfang / Befreiung von der Leistungspflicht

- 2.1 Der Lieferant liefert dem Kunden dessen gesamten Bedarf an Energie an seine vertraglich benannte Entnahmestelle. Entnahmestelle ist die Eigentumsgrenze des Netzanschlusses, über den der Kunde beliefert und mittels Marklokations-Identifikationsnummer energiewirtschaftlich identifiziert wird. Von der Gesamtabnahmeverpflichtung nach Satz 1 ausgenommen ist die in Eigenerzeugungsanlagen produzierte elektrische Energie, die ausschließlich vom Kunden selbst verbraucht wird (Eigenversorgung). Entsprechendes gilt für Mengen, die im Rahmen der gemeinschaftlichen Gebäudeversorgung nach § 42b EnWG bezogen werden. Eine Aufnahme, Erweiterung oder Einschränkung der Eigenversorgung ist dem Lieferanten zwei Monate vorab anzuzeigen.
- 2.2 Auf Verlangen des Kunden können unter den Voraussetzungen des § 10c EEG die Strombezüge aus dem Netz, die in einer Solaranlage oder in deren Neben- und Hilfsanlagen zur Erzeugung von Strom verbraucht werden, der Entnahmestelle in Ziffer null zugeordnet werden. Damit der Lieferant die Zuordnung der Entnahmestelle veranlassen kann, muss der Kunde dem Lieferanten mit dem Verlangen die hierfür erforderlichen Angaben, insbesondere die Marklokations-Identifikationsnummer der weiteren Entnahmestelle, die der Entnahmestelle in Ziffer null zugeordnet werden soll, mitteilen.
- 2.3 Der Messstellenbetrieb wird durch den Messstellenbetreiber erbracht und ist gemäß § 9 Abs. 2 MsbG Bestandteil dieses Vertrags, soweit der Kunde keinen Vertrag mit einem wettbewerblichen Messstellenbetreiber schließt. Der Lieferant stellt dem Kunden das Entgelt für den Messstellenbetrieb und Messung unter den Voraussetzungen von Ziffer 6.2 in Rechnung.
- 2.4 Bei einer Unterbrechung oder bei Unregelmäßigkeiten in der Energieversorgung ist der Lieferant, soweit es sich um Folgen einer Störung des Netzbetriebs einschließlich des Netzanschlusses handelt, von seiner Leistungspflicht befreit. Zu den möglichen Ansprüchen des Kunden gegen den Netzbetreiber wird auf Ziffer 10 verwiesen.
- 2.5 Wird den Vertragsparteien die Erfüllung der Leistungspflichten durch unvorhersehbare Umstände, auf die sie keinen Einfluss haben und deren Abwendung mit einem angemessenen technischen oder wirtschaftlichen Aufwand nicht erreicht werden kann (insbesondere höhere Gewalt wie z. B. Naturkatastrophen, Krieg, Pandemien, rechtmäßige Arbeitskämpfmaßnahmen, hoheitliche Anordnungen), unmöglich gemacht, so sind die Vertragsparteien von ihren vertraglichen Leistungspflichten befreit, solange diese Umstände noch andauern.
- 2.6 Der Lieferant ist weiter von seiner Leistungspflicht befreit, soweit und solange der Netzbetreiber den Netzanschluss und/oder die Anschlussnutzung bzw. der Messstellenbetreiber den Messstellenbetrieb auf eigene Initiative unterbrochen hat. Schadensersatzansprüche des Kunden gegen den Lieferanten bleiben für den Fall unberührt, dass den Lieferanten an der Unterbrechung ein Verschulden trifft.

## 3 Messung / Zutrittsrecht / Abschlagszahlungen / Abrechnung / Anteilige Preisberechnung / Abrechnungsinformationen / Verbrauchshistorie

- 3.1 Die Menge der gelieferten Energie wird durch konventionelle oder moderne Messeinrichtungen bzw. Messsysteme oder ein intelligentes Messsystem i. S. d. MsbG (oder rechtmäßige Ersatzwertbildung) des zuständigen Messstellenbetreibers ermittelt. Ein intelligentes Messsystem besteht nach § 2 Nr. 7 MsbG aus einer modernen Messeinrichtung, die über ein Smart-Meter-Gateway in ein Kommunikationsnetz eingebunden ist. Die Ablesung der Messwerte wird vom Messstellenbetreiber oder Lieferanten oder, sofern keine Fernübermittlung der

Verbrauchsdaten (z. B. über ein intelligentes Messsystem) erfolgt, auf Verlangen des Lieferanten oder des Messstellenbetreibers kostenlos vom Kunden selbst durchgeführt. Erfolgt eine Fernübermittlung der Verbrauchsdaten (z. B. über ein intelligentes Messsystem), wird die Ablesung der Messwerte in begründeten Einzelfällen, z. B. für die Dauer eines technisch bedingten Ausfalls der Fernkommunikation, ebenfalls auf Verlangen des Lieferanten kostenlos vom Kunden selbst durchgeführt, sofern dies für die Abrechnung nach diesem Vertrag erforderlich ist. Verlangt der Lieferant eine Selbstablesung des Kunden, fordert der Lieferant den Kunden rechtzeitig dazu auf. Die Ablesung der Messeinrichtungen erfolgt zum Zwecke der Abrechnung, etwa anlässlich eines Lieferantenwechsels oder bei Vorliegen eines berechtigten Interesses des Lieferanten an einer Überprüfung der Ablesung, und zum Zwecke der Erstellung der Abrechnungsinformationen. Der Kunde kann einer Selbstablesung widersprechen, wenn ihm diese nicht zumutbar ist.

- 3.2 Soweit der Kunde für einen bestimmten Abrechnungszeitraum trotz entsprechender Verpflichtung keine Ablesedaten übermittelt hat oder der Lieferant aus anderen Gründen, die er nicht zu vertreten hat, den tatsächlichen Verbrauch nicht ermitteln kann (etwa, weil keine Messwerte bzw. vom Messstellenbetreiber rechtmäßig ermittelten Ersatzwerte verfügbar sind), kann der Lieferant den Verbrauch auf der Grundlage der letzten Ablesung oder bei einem Neukunden nach dem Verbrauch vergleichbarer Kunden jeweils unter angemessener Berücksichtigung der tatsächlichen Verhältnisse schätzen.
- 3.3 Der Kunde hat nach vorheriger Benachrichtigung dem mit einem Ausweis versehenen Beauftragten des Lieferanten oder des Messstellenbetreibers den Zutritt zu seinem Grundstück und zu seinen Räumen zu gestatten, soweit dies zur Ermittlung der preislichen Bemessungsgrundlagen, im Rahmen des Betriebs, zur Wartung eines intelligenten Messsystems oder zur Ablesung der Messeinrichtungen erforderlich ist. Die Benachrichtigung kann durch Mitteilung an den Kunden oder durch Aushang am oder im jeweiligen Haus erfolgen. Sie muss mindestens eine Woche vor dem Betretungstermin erfolgen; mindestens ein Ersatztermin ist anzubieten. Der Kunde hat dafür Sorge zu tragen, dass die Messeinrichtungen bzw. das intelligente Messsystem zugänglich sind. Wenn der Kunde den Zutritt unberechtigt verweigert oder behindert, stellt der Lieferant dem Kunden die dadurch entstandenen Kosten nach tatsächlichem Aufwand in Rechnung.
- 3.4 Der Lieferant kann vom Kunden monatliche Abschlagszahlungen verlangen. Die Höhe der Abschlagszahlung richtet sich nach dem Verbrauch des vorhergehenden Abrechnungszeitraums und dem aktuellen Vertragspreis oder nach dem durchschnittlichen Verbrauch vergleichbarer Kunden und dem aktuellen Vertragspreis. Macht der Kunde glaubhaft, dass der Verbrauch erheblich abweicht, ist dies angemessen zu berücksichtigen. Im Falle einer monatlichen Abrechnung entfällt das Recht des Lieferanten nach Satz 1.
- 3.5 Werden monatliche Abschlagszahlungen erhoben, erfolgt die Abrechnung zum Ende jedes vom Lieferanten festgelegten Abrechnungszeitraums, der ein Jahr nicht überschreitet, und zum Ende des Vertragsverhältnisses. Abweichend von Satz 1 hat der Kunde das Recht, eine kostenpflichtige monatliche, vierteljährliche oder halbjährliche Abrechnung zu wählen, die auf Grundlage einer gesonderten Vereinbarung mit dem Lieferanten erfolgt. In jeder Abrechnung wird der tatsächliche Umfang der Belieferung unter Anrechnung der Abschlagszahlungen abgerechnet. Ergibt sich eine Abweichung der Abschlagszahlungen von der Abrechnung der tatsächlichen Belieferung, so wird der zu viel oder zu wenig berechnete Betrag unverzüglich erstattet bzw. nachentrichtet, spätestens aber mit der nächsten Abschlagszahlung verrechnet.
- 3.6 Ist die Messstelle des Kunden mit einem intelligenten Messsystem ausgestattet, ist der Lieferant berechtigt, anstelle der Erhebung von Abschlagszahlungen, die Entgelte nach diesem Vertrag für die im Liefermonat gelieferte Energie innerhalb von drei Wochen nach dem Liefermonat abzurechnen.
- 3.7 Die Abrechnung nach Ziffer 3.5 oder Ziffer 3.6 wird nach Wahl des Lieferanten in elektronischer oder in Papierform erstellt. Erhält der Kunde Abrechnungen in Papierform, erfolgt die Übermittlung der Abrechnungen auf Wunsch auch in elektronischer Form. Erhält der Kunde elektronische Abrechnungen, erfolgt die Übermittlung der Abrechnungen auf Wunsch auch einmal jährlich in Papierform.

- 3.8 Erhält der Kunde eine elektronische Abrechnung und erfolgt keine Fernübermittlung der Verbrauchsdaten (z. B. über ein intelligentes Messsystem), erhält er unentgeltlich die (in jeder Rechnung bereits enthaltenen) Abrechnungsinformationen nach § 40b EnWG automatisch alle sechs Monate und auf Wunsch alle drei Monate. Erfolgt eine Fernübermittlung der Verbrauchsdaten (z. B. über ein intelligentes Messsystem) und rechnet der Lieferant nicht monatlich ab, erhält der Kunde unentgeltlich die Abrechnungsinformationen nach § 40b EnWG automatisch monatlich.
- 3.9 Auf Wunsch des Kunden stellt der Lieferant dem Kunden und/oder einem von diesem benannten Dritten, soweit verfügbar, ergänzende Informationen zu dessen Verbrauchshistorie gegen Entgelt zur Verfügung (siehe Ziffer 18).
- 3.10 Der Kunde kann jederzeit vom Lieferanten verlangen, eine Nachprüfung der Messeinrichtungen bzw. des intelligenten Messsystems an seiner Entnahmestelle durch eine Eichbehörde oder eine staatlich anerkannte Prüfstelle i. S. v. § 40 Abs. 3 MessEG zu veranlassen. Die Kosten der Nachprüfung fallen dem Kunden nur dann zur Last, sofern die eichrechtlichen Verkehrsfehlergrenzen nicht überschritten werden.
- 3.11 Ergibt eine Nachprüfung der Messeinrichtungen bzw. des intelligenten Messsystems eine Überschreitung der eichrechtlichen Verkehrsfehlergrenzen oder werden Fehler in der Ermittlung des Rechnungsbetrags festgestellt (wie z. B. auch bei einer Rechnung auf der Grundlage falscher Messwerte), so wird der zu viel oder zu wenig berechnete Betrag unverzüglich erstattet bzw. nachentrichtet oder mit der nächsten Abschlagszahlung verrechnet. Ist das Ausmaß des Fehlers nicht einwandfrei festzustellen oder zeigt eine Messeinrichtung nicht an (und liegen auch keine rechtmäßig ermittelten Ersatzwerte vor), so ermittelt der Lieferant den Verbrauch für die Zeit seit der letzten fehlerfreien Ablesung durch Schätzung entsprechend Ziffer 3.2. Ansprüche nach dieser Ziffer sind auf den der Feststellung des Fehlers vorhergehenden Ablesungszeitraum beschränkt, es sei denn, die Auswirkung des Fehlers kann über einen größeren Zeitraum festgestellt werden; in diesem Fall ist der Anspruch auf längstens drei Jahre beschränkt.
- 3.12 Ändert sich das vertragliche Entgelt während des Abrechnungszeitraums oder beginnt oder endet der Abrechnungszeitraum untermonatlich (z. B. bei untermonatlicher Aufnahme oder Beendigung der Belieferung), so rechnet der Lieferant verbrauchsunabhängige Preisbestandteile tagesgenau ab. Für die Abrechnung (geänderter) verbrauchsabhängiger Preisbestandteile wird die nach Ziffer 3.1 ermittelte Verbrauchsmenge des Kunden im Abrechnungszeitraum auf Grundlage einer Schätzung nach billigem Ermessen (§ 315 BGB) auf den Zeitraum vor und nach der Preisänderung aufgeteilt, wobei jahreszeitliche Verbrauchsschwankungen auf der Grundlage vergleichbarer Erfahrungswerte angemessen zu berücksichtigen sind. Die nach einer Preisänderung anfallenden Abschlagszahlungen können entsprechend angepasst werden.

#### **4 Zahlungsbestimmungen / Verzug / Zahlungsverweigerung / Aufrechnung**

- 4.1 Sämtliche Rechnungsbeträge sind zwei Wochen nach Zugang der Rechnung, Abschläge und Vorauszahlungen zu dem vom Lieferanten nach billigem Ermessen (§ 315 BGB) im Abschlagsplan bzw. mit Verlangen der Vorauszahlung festgelegten Zeitpunkt fällig und im Wege des Lastschriftverfahrens, mittels Dauerauftrag oder Überweisung (auch durch Barüberweisung) zu zahlen.
- 4.2 Befindet sich der Kunde in Zahlungsverzug, kann der Lieferant angemessene Maßnahmen zur Durchsetzung seiner Forderung ergreifen. Fordert der Lieferant erneut zur Zahlung auf, oder lässt der Lieferant den Betrag durch Beauftragung eines Inkassodienstleisters (auch des Netzbetreibers) einziehen, stellt er dem Kunden die dadurch entstandenen Kosten pauschal gemäß Ziffer 18 in Rechnung. Auf Verlangen des Kunden ist die Berechnungsgrundlage der Pauschale nachzuweisen; die pauschale Berechnung muss einfach nachvollziehbar sein und darf die nach dem gewöhnlichen Lauf der Dinge zu erwartenden Kosten nicht übersteigen. Dem Kunden ist zudem der Nachweis gestattet, solche Kosten seien nicht entstanden oder wesentlich geringer als

die Höhe der Pauschale.

- 4.3 Einwände gegen Rechnungen berechtigen zum Zahlungsaufschub oder zur Zahlungsverweigerung nur, sofern der in einer Rechnung angegebene Verbrauch ohne ersichtlichen Grund mehr als doppelt so hoch wie der vergleichbare Verbrauch im vorherigen Abrechnungszeitraum ist und der Kunde eine Nachprüfung der Messeinrichtung verlangt und solange durch die Nachprüfung nicht die ordnungsgemäße Funktion der Messeinrichtung festgestellt ist, oder sofern aus Sicht eines verständigen Kunden die ernsthafte Möglichkeit eines offensichtlichen Fehlers besteht, z. B. bei falschen Kundennamen, verwechselten Entnahmestellen, ohne Weiteres erkennbaren Rechenfehlern oder bei weit außerhalb der Plausibilität liegenden Verbrauchsmengen, auch wenn eine Nachprüfung der Messeinrichtung deren ordnungsgemäße Funktion bestätigt hat. Rechte des Kunden nach § 315 BGB bleiben von dieser Klausel unberührt.
- 4.4 Gegen Ansprüche des Lieferanten kann nur mit unbestrittenen oder rechtskräftig festgestellten Gegenansprüchen aufgerechnet werden. Dies gilt nicht für Ansprüche des Kunden aufgrund vollständiger oder teilweiser Nichterfüllung oder mangelhafter Erfüllung der Hauptleistungspflichten. Weiterhin gilt dies nicht für Forderungen des Kunden, die im Rahmen des Rückabwicklungsverhältnisses nach Widerruf des Vertrags entstehen.

#### **5 Vorauszahlung**

- 5.1 Der Lieferant kann vom Kunden eine monatliche Vorauszahlung in angemessener Höhe verlangen, wenn der Kunde mit einer Zahlung aus dem Vertrag in nicht unwesentlicher Höhe in Verzug ist, wenn der Kunde innerhalb eines Zeitraums von zwölf Monaten wiederholt in Zahlungsverzug gerät oder in sonstigen begründeten Fällen.
- 5.2 Bei Verlangen einer Vorauszahlung sind dem Kunden Beginn, Höhe und die Gründe für die Vorauszahlung sowie die Voraussetzungen für ihren Wegfall mitzuteilen. Die Zeitpunkte der Vorauszahlungen legt der Lieferant nach billigem Ermessen (§ 315 BGB) fest. Die Vorauszahlung ist frühestens zum Lieferbeginn fällig. Die Höhe der Vorauszahlung richtet sich nach dem Verbrauch des vorhergehenden Abrechnungszeitraums und dem aktuellen Vertragspreis oder dem durchschnittlichen Verbrauch vergleichbarer Kunden und dem aktuellen Vertragspreis. Macht der Kunde glaubhaft, dass sein Verbrauch erheblich geringer ist, ist dies angemessen zu berücksichtigen.
- 5.3 Die Vorauszahlung wird mit der jeweils nächsten vom Kunden nach dem Vertrag zu leistenden Zahlung (Abschläge nach Ziffer 4.1 oder Rechnungsbeträge) verrechnet. Ergibt sich dabei eine Abweichung der Vorauszahlung von der zu leistenden Zahlung, so wird der zu viel oder zu wenig berechnete Betrag unverzüglich erstattet bzw. nachentrichtet.
- 5.4 Statt eine Vorauszahlung zu verlangen, kann der Lieferant beim Kunden ein Vorauszahlungssystem (z. B. Bargeld- oder Chipkartenzähler) einrichten und betreiben bzw. den Messstellenbetreiber damit beauftragen.

#### **6 Entgelt / Zukünftige Steuern, Abgaben und sonstige hoheitlich auferlegte Belastungen / Preisanpassung nach billigem Ermessen**

- 6.1 Das vom Kunden zu zahlende Entgelt setzt sich aus den Preisbestandteilen nach den Ziffern 6.2 bis 6.4 zusammen.
- 6.2 Der Kunde zahlt einen Grundpreis und einen verbrauchsabhängigen Arbeitspreis in der sich aus dem beigefügten Preisblatt ergebenden Höhe. Diese werden auf Grundlage der Kosten kalkuliert, die für die Belieferung aller Kunden in diesem Tarif anfallen (unabhängig vom Zeitpunkt des jeweils einzelnen Vertragsschlusses). Sie enthalten folgende Kosten: Kosten für Energiebeschaffung und Vertrieb, die Kosten für Messstellenbetrieb – soweit diese Kosten dem Lieferanten vom Messstellenbetreiber in Rechnung gestellt werden –, das an den Netzbetreiber abzuführende Netzentgelt, die vom Netzbetreiber erhobene KWKG-Umlage nach § 12 EnFG, den Aufschlag für besondere Netznutzung nach der Festlegung der BNetzA (Az. BK8-24-001-A), der die Umlage nach § 19 Abs. 2 StromNEV, den Aufschlag für besondere einseitige Netznutzung nach der Festlegung der BNetzA (Az. BK8-24-001-A), sowie die Wasserstoffumlage nach § 118 Abs. 6 Satz 9 bis 11 EnWG (derzeit

- in die Umlage nach § 19 Abs. 2 StromNEV eingerechnet) enthält, die Offshore-Netzumlage nach § 17f EnWG i. V. m. § 12 EnFG, sowie die Stromsteuer und die Konzessionsabgaben. Der Lieferant ist berechtigt, mit grundzuständigen Messstellenbetreibern Vereinbarungen zur Abrechnung der Entgelte für den Messstellenbetrieb mit intelligenten Messsystemen und modernen Messeinrichtungen zu treffen, wonach der grundzuständige Messstellenbetreiber gegenüber dem Lieferanten abrechnet, soweit der Lieferant sicherstellt, dass eine zusätzliche Inanspruchnahme des Kunden für diese Entgelte durch den grundzuständigen Messstellenbetreiber ausgeschlossen ist.
- 6.3 Wird die Belieferung oder die Verteilung von Energie nach Vertragsschluss mit zusätzlichen, in Ziffer 6.2 und Ziffer 6.4 nicht genannten Steuern oder Abgaben belegt, erhöht sich das vom Kunden zu zahlende Entgelt um die hieraus entstehenden Mehrkosten in der jeweils geltenden Höhe. Satz 1 gilt entsprechend, falls die Belieferung oder die Verteilung von Energie nach Vertragsschluss mit einer hoheitlich auferlegten, allgemein verbindlichen Belastung (d. h. keine Bußgelder oder Ähnliches) belegt wird, soweit diese unmittelbaren Einfluss auf die Kosten für die nach diesem Vertrag geschuldeten Leistungen hat. Die Weitergabe in der jeweils geltenden Höhe nach Satz 1 und 2 führt bei Erstattungen (z. B. in Form negativer Umlagen) zu einer entsprechenden Entgeltreduzierung. Eine Weiterberechnung erfolgt nicht, soweit die Mehrkosten nach Höhe und Zeitpunkt ihres Entstehens bereits bei Vertragsschluss konkret vorhersehbar waren oder die jeweilige gesetzliche Regelung der Weiterberechnung entgegensteht. Eine Weiterberechnung ist auf die Mehrkosten beschränkt, die nach dem Sinn und Zweck der gesetzlichen Regelung dem einzelnen Vertragsverhältnis (z. B. nach Kopf oder nach Verbrauch) zugeordnet werden können. Eine Weiterberechnung erfolgt ab dem Zeitpunkt der Entstehung der Mehrkosten. Der Kunde wird über eine solche Weiterberechnung spätestens mit der Rechnungsstellung informiert.
- 6.4 Zusätzlich fällt auf die Preisbestandteile nach Ziffern 6.2 und 6.3 die Umsatzsteuer in der jeweils geltenden Höhe an. Die derzeitige Höhe der Umsatzsteuer ergibt sich aus dem beigefügten Preisblatt.
- 6.5 Der Lieferant teilt dem Kunden die jeweils geltende Höhe eines nach vorstehenden Ziffern zu zahlenden Preisbestandteils auf Anfrage mit.
- 6.6 Der Lieferant ist verpflichtet, den Grundpreis und den verbrauchsabhängigen Arbeitspreis nach Ziffer 6.2 – nicht hingegen etwaige zukünftige Steuern, Abgaben und sonstige hoheitlich auferlegte Belastungen nach Ziffer 6.3 sowie die gesondert in der jeweils geltenden Höhe an den Kunden weitergegebene Umsatzsteuer nach Ziffer 6.4 – durch einseitige Leistungsbestimmung nach billigem Ermessen gemäß § 315 BGB anzupassen (Erhöhungen oder Senkungen). Anlass für eine solche Preisanpassung ist ausschließlich eine Änderung der in Ziffer 6.2 genannten Kosten. Der Lieferant überwacht fortlaufend die Entwicklung dieser Kosten. Der Umfang einer solchen Preisanpassung ist auf die Veränderung der Kosten nach Ziffer 6.2 seit der jeweils vorhergehenden Preisanpassung nach dieser Ziffer bzw. – sofern noch keine Preisanpassung nach dieser Ziffer erfolgt ist – seit der erstmaligen Tarifikalkulation nach Ziffer 6.2 bis zum Zeitpunkt des geplanten Wirksamwerdens der aktuellen Preisanpassung beschränkt. Kostensteigerungen und Kostensenkungen sind bei jeder Preisanpassung gegenläufig zu saldieren. Die einseitige Leistungsbestimmung des Lieferanten nach billigem Ermessen bezieht sich auch auf die jeweiligen Zeitpunkte einer Preisanpassung; diese sind so zu wählen, dass Kostensenkungen nicht nach für den Kunden ungünstigeren Maßstäben Rechnung getragen werden als Kostenerhöhungen, also Kostensenkungen mindestens in gleichem Umfang preiswirksam werden wie Kostenerhöhungen. Der Kunde hat gemäß § 315 Abs. 3 BGB das Recht, die Ausübung des billigen Ermessens des Lieferanten gerichtlich überprüfen zu lassen. Änderungen des Grundpreises und des verbrauchsabhängigen Arbeitspreises nach dieser Ziffer sind nur zum Monatsersten, erstmals zum Ablauf der vertraglichen Erstlaufzeit, möglich. Preisanpassungen werden nur wirksam, wenn der Lieferant dem Kunden die Änderungen spätestens einen Monat vor dem geplanten Wirksamwerden in Textform mitteilt. In diesem Fall hat der Kunde das Recht, den Vertrag ohne Einhaltung einer Kündigungsfrist zum Zeitpunkt des Wirksamwerdens der Preisanpassung zu kündigen. Hierauf wird der Kunde vom Lieferanten in der Mitteilung gesondert hingewiesen.
- 6.7 Informationen über aktuelle Produkte (insbesondere gebündelte Produkte bzw. Leistungen) und Tarife erhält der Kunde unter 034768702999 oder im Internet unter [www.stadtwerke-hettstedt.de](http://www.stadtwerke-hettstedt.de).

## 7 Erbringung von Dienstleistungen nach § 41d EnWG

Der Kunde ist verpflichtet, dem Lieferanten den Abschluss einer vertraglichen Vereinbarung mit einem Dritten über die Erbringung von Dienstleistungen hinsichtlich von Mehr- oder Mindererzeugung sowie von Mehr- oder Minderverbrauch elektrischer Arbeit und über einen anderen Bilanzkreis unverzüglich mitzuteilen. Der Lieferant wird die Erbringung der Dienstleistung auf Grundlage einer gesonderten Vereinbarung – soweit und solange diese nicht durch eine Festlegung der BNetzA entbehrlich wird – gegen angemessenes Entgelt ermöglichen.

## 8 Änderungen des Vertrags

Die Regelungen des Vertrags beruhen auf den gesetzlichen und sonstigen Rahmenbedingungen zum Zeitpunkt des Vertragsschlusses (z. B. EnWG, StromGKV, StromNZV, MsbG, MessEG, MessEV, höchstrichterliche Rechtsprechung, Festlegungen und Beschlüsse der BNetzA). Das vertragliche Äquivalenzverhältnis kann nach Vertragsschluss durch unvorhersehbare Änderungen der gesetzlichen oder sonstigen Rahmenbedingungen (z. B. durch Gesetzesänderungen, sofern deren konkreter Inhalt nicht bereits – etwa in der Phase zwischen dem Abschluss des förmlichen Gesetzgebungsverfahrens und dem Inkrafttreten – absehbar war), die der Lieferant nicht veranlasst und auf die er auch keinen Einfluss hat, in nicht unbedeutendem Maße gestört werden. Ebenso kann nach Vertragsschluss eine im Vertrag entstandene Lücke nicht unerhebliche Schwierigkeiten bei der Durchführung des Vertrags entstehen lassen (etwa, wenn die Rechtsprechung eine Klausel für unwirksam erklärt), die nur durch eine Anpassung oder Ergänzung zu beseitigen sind. In solchen Fällen ist der Lieferant verpflichtet, den Vertrag – mit Ausnahme des Entgelts – unverzüglich insoweit anzupassen und/oder zu ergänzen, als es die Wiederherstellung des Äquivalenzverhältnisses von Leistung und Gegenleistung und/oder der Ausgleich entstandener Vertragslücken zur zumutbaren Fort- und Durchführung des Vertragsverhältnisses erforderlich macht (z. B. mangels gesetzlicher Überleitungsbestimmungen). Anpassungen des Vertrags nach dieser Ziffer sind nur zum Monatsersten möglich. Die Anpassung wird nur wirksam, wenn der Lieferant dem Kunden die Anpassung spätestens einen Monat vor dem geplanten Wirksamwerden in Textform mitteilt. In diesem Fall hat der Kunde das Recht, den Vertrag ohne Einhaltung einer Kündigungsfrist zum Zeitpunkt des Wirksamwerdens der Vertragsanpassung zu kündigen. Hierauf wird der Kunde vom Lieferanten in der Mitteilung gesondert hingewiesen.

## 9 Einstellung der Lieferung / Fristlose Kündigung

- 9.1 Der Lieferant ist berechtigt, die Lieferung sofort einzustellen und die Anschlussnutzung selbst oder durch einen Dritten, etwa den zuständigen Netzbetreiber unterbrechen zu lassen, wenn der Kunde in nicht unerheblichem Maße schuldhaft Energie unter Umgehung, Beeinflussung oder vor Anbringung der Messeinrichtungen verwendet („Energiediebstahl“) und die Unterbrechung zur Verhinderung einer weiteren unberechtigten Energieentnahme erforderlich ist.
- 9.2 Bei Zahlungsverzug des Kunden in Höhe des Doppelten der rechnerisch auf den laufenden Kalendermonat entfallenden Abschlags- oder Vorauszahlung, mindestens aber mit € 100,00 inklusive Mahn- und Inkassokosten, ist der Lieferant ebenfalls berechtigt, die Lieferung einzustellen und die Anschlussnutzung durch den zuständigen Netzbetreiber unterbrechen zu lassen. Bei der Berechnung des Mindestbetrags bleiben nicht titulierte Forderungen außer Betracht, die der Kunde schlüssig beanstandet hat oder die wegen einer Vereinbarung zwischen Lieferanten und Kunden noch nicht fällig sind oder die aus einer streitigen und noch nicht rechtskräftig entschiedenen Preiserhöhung des Lieferanten resultieren. Die Unterbrechung unterbleibt, wenn die Folgen der Unterbrechung außer Verhältnis zur Schwere des Zahlungsverzugs stehen oder der Kunde darlegt, dass hinreichende Aussicht

besteht, dass er seinen Verpflichtungen vollumfänglich nachkommt. Dem Kunden wird die Unterbrechung spätestens vier Wochen vorher angedroht und die Beauftragung des Netzbetreibers mit der Unterbrechung der Anschlussnutzung acht Werktagen vorher durch briefliche Mitteilung, unter Angabe des Zeitpunkts der Auftragserteilung angekündigt. Der Lieferant wird den Netzbetreiber zu dem in der Ankündigung genannten Zeitpunkt beauftragen, die Anschlussnutzung zu unterbrechen, wofür der Netzbetreiber nach den Vorgaben des einheitlichen Nutzungsvertrags Strom sechs weitere Werktagen Zeit hat. Der Kunde wird den Lieferanten auf etwaige Besonderheiten, die einer Unterbrechung zwingend entgegenstehen, unverzüglich hinweisen.

- 9.3 Bis zum 30.04.2024 galt mit § 118b EnWG ein befristetes gesetzliches Recht zur Versorgungsunterbrechung bei Haushaltskunden nach § 3 Nr. 22 EnWG. Der Gesetzgeber plant derzeit ein gesetzliches Recht zur Versorgungsunterbrechung gegenüber Haushaltskunden nach § 3 Nr. 22 EnWG in einem neuen § 41f EnWG einzuführen. Die Regelungen zur Unterbrechung und zur Wiederherstellung der Anschlussnutzung aufgrund von Zahlungsverzug nach dieser Ziffer 9 der AGB sind für die Dauer der Wirksamkeit einer abweichenden gesetzlichen Regelung gegenüber Haushaltskunden in dem Umfang ausgesetzt, in dem diese abweichende Regelungen trifft.

- 9.4 Die Kosten der Unterbrechung sowie der Wiederherstellung der Belieferung sind vom Kunden zu ersetzen.

Der Lieferant stellt dem Kunden die dadurch entstandenen Kosten pauschal gemäß Ziffer 18 in Rechnung. Auf Verlangen des Kunden ist die Berechnungsgrundlage nachzuweisen; die pauschale Berechnung muss einfach nachvollziehbar sein und darf die nach dem gewöhnlichen Lauf der Dinge zu erwartenden Kosten nicht übersteigen. Dem Kunden ist zudem der Nachweis gestattet, solche Kosten seien nicht entstanden oder wesentlich geringer als die Höhe der Pauschale. Dies gilt nicht für Außensperrungen, die Kosten einer solchen Sperrung werden nach tatsächlichem Aufwand in Rechnung gestellt.

Die Belieferung wird unverzüglich wiederhergestellt, wenn die Gründe für die Unterbrechung entfallen und die Kosten der Unterbrechung und Wiederherstellung bezahlt sind; sofern keine Barzahlung erfolgt, bleibt es dem Kunden zur Verkürzung der Unterbrechungszeit auch bei einer erteilten Einzugsermächtigung unbenommen, die Kosten der Unterbrechung und Wiederherstellung unverzüglich mittels Überweisung zu zahlen.

- 9.5 Der Vertrag kann aus wichtigem Grund ohne Einhaltung einer Frist gekündigt und die Lieferung eingestellt werden. Der Lieferant muss den Kunden unverzüglich beim zuständigen Verteilnetzbetreiber abmelden. Soweit die Entnahmen des Kunden im Falle einer außerordentlichen Kündigung des Lieferanten trotz der Abmeldung (etwa wegen Bearbeitungsfristen des Netzbetreibers, Prozessfristen aus den Festlegungen der BNetzA zu Lieferantenwechselprozessen) über den Zeitpunkt der Vertragsbeendigung hinaus dem Lieferanten bilanziell zugeordnet werden, ohne dass der Lieferant dafür einen Ausgleich erhält (z. B. im Rahmen der Mehr- oder Mindermengenabrechnung des Netzbetreibers), schuldet der Kunde für diese fortwährende Belieferung das Entgelt nach diesem Vertrag. Ein wichtiger Grund liegt insbesondere vor

- im Fall eines Energiediebstahls nach Ziffer 9.1

- im Fall eines Zahlungsverzugs unter den Voraussetzungen von Ziffer 9.2. Die Kündigung ist in diesem Fall mindestens zwei Wochen vorher anzudrohen. Die Kündigung unterbleibt in diesem Fall, wenn die Folgen der Kündigung außer Verhältnis zur Schwere des Zahlungsverzugs stehen oder der Kunde darlegt, dass hinreichende Aussicht besteht, dass er seinen Verpflichtungen vollumfänglich nachkommt.

- im Fall der Einleitung eines Zwangsvollstreckungsverfahrens gegen das gesamte Vermögen der anderen Vertragspartei oder eines wesentlichen Teils dieses Vermögens.

## 10 Haftung

- 10.1 Der Lieferant haftet bei schuldhafter vertraglicher Pflichtverletzung (z. B. bei Nichterfüllung der Lieferpflicht oder ungenauer oder verspäteter Abrechnung) für dadurch entstandene Schäden nach Maßgabe von Ziffer 10.2 bis 10.6.
- 10.2 Ansprüche wegen Schäden durch Unterbrechung oder bei Unregelmäßigkeiten in der Energieversorgung sind, soweit es sich um Folgen einer Störung des Netzbetriebs einschließlich des Netzanschlusses handelt, gegenüber dem Netzbetreiber geltend zu machen.
- 10.3 Der Lieferant wird auf Wunsch des Kunden unverzüglich über die mit der Schadensverursachung zusammenhängenden Tatsachen Auskunft geben, wenn sie ihm bekannt sind oder von ihm in zumutbarer Weise aufgeklärt werden können.
- 10.4 In allen übrigen Haftungsfällen ist die Haftung der Vertragsparteien sowie ihrer Erfüllungs- und Verrichtungsgehilfen für schuldhaft verursachte Schäden ausgeschlossen, soweit der Schaden nicht durch Vorsatz oder grobe Fahrlässigkeit herbeigeführt wurde; dies gilt nicht bei Schäden aus der Verletzung des Lebens, des Körpers oder der Gesundheit oder der schuldhaften Verletzung wesentlicher Vertragspflichten, d. h. solcher Pflichten, deren Erfüllung die ordnungsgemäße Durchführung des Vertrags überhaupt erst ermöglicht und auf deren Einhaltung die Vertragsparteien regelmäßig vertrauen dürfen (sog. Kardinalpflichten).
- 10.5 Im Falle einer Verletzung wesentlicher Vertragspflichten, welche nicht auf Vorsatz oder grober Fahrlässigkeit beruht, beschränkt sich die Haftung auf den Schaden, den die haftende Vertragspartei bei Abschluss des Vertrags als mögliche Folge der Vertragsverletzung vorausgesehen hat oder unter Berücksichtigung der Umstände, die sie kannte oder kennen musste, hätte voraussehen müssen.
- 10.6 Die Bestimmungen des Produkthaftungsgesetzes bleiben unberührt.

## 11 Informationspflichten und Vertragsbeendigung bei Umzug

- 11.1 Der Kunde ist verpflichtet, dem Lieferanten jeden Umzug unverzüglich vorab unter Angabe des Umzugsdatums, sowie der neuen Anschrift in Textform mitzuteilen. Im Regelfall muss diese Mitteilung bis spätestens zehn Werktagen vor dem Umzugsdatum erfolgen, um dem Lieferanten eine rechtzeitige Ab- bzw. Ummeldung beim Netzbetreiber zu ermöglichen.
- 11.2 Ein Umzug des Kunden beendet diesen Vertrag zum Zeitpunkt des vom Kunden mitgeteilten Auszugsdatums
- 11.3 Unterbleibt die rechtzeitige Mitteilung des Kunden nach Ziffer 11.1 aus Gründen, die dieser zu vertreten hat, und wird dem Lieferanten die Tatsache des Umzugs auch sonst nicht bekannt, ist der Kunde verpflichtet, weitere Entnahmen an seiner bisherigen Entnahmestelle, für die der Lieferant gegenüber dem örtlichen Netzbetreiber bestehen muss und für die er von keinem anderen Kunden eine Vergütung zu fordern berechtigt ist, nach den Preisen des Vertrags zu vergüten. Die Pflicht des Lieferanten zur unverzüglichen Abmeldung der bisherigen Entnahmestelle und Ansprüche des Lieferanten auf entgangenen Gewinn wegen einer nicht oder verspätet erfolgten Belieferung an der neuen Entnahmestelle bleiben unberührt.

## 12 Übertragung des Vertrags

Der Lieferant ist berechtigt, die Rechte und Pflichten aus dem Vertrag als Gesamtheit auf einen personell, technisch und wirtschaftlich leistungsfähigen Dritten zu übertragen. Eine Übertragung nach Satz 1 ist dem Kunden spätestens sechs Wochen vor dem Zeitpunkt der Übertragung unter Angabe dieses Zeitpunkts mitzuteilen. Im Falle einer Übertragung hat der Kunde das Recht, den Vertrag ohne Einhaltung einer Kündigungsfrist zum Zeitpunkt des Wirksamwerdens der Übertragung zu kündigen. Hierauf wird der Kunde vom Lieferanten in der Mitteilung gesondert hingewiesen. Das Recht zur Abtretung von Forderungen nach § 398 BGB sowie eine gesetzliche Rechtsnachfolge, insbesondere bei Übertragungen i. S. d. Umwandlungsgesetzes, bleiben von dieser Ziffer unberührt.

## 13 Vertragsstrafe

- 13.1 Verbraucht der Kunde Energie unter Umgehung, Beeinflussung oder vor Anbringung der Messeinrichtungen oder nach

Unterbrechung der Versorgung, so ist der Lieferant berechtigt, eine Vertragsstrafe zu verlangen. Diese ist für die tatsächliche, sofern nicht feststellbar, für die geschätzte Dauer des unbefugten Gebrauchs, längstens aber für sechs Monate auf der Grundlage einer täglichen Nutzung der unbefugten verwendeten Verbrauchsgeräte von bis zu zehn Stunden nach dem für den Kunden geltenden Vertragspreis zu berechnen.

- 13.2 Eine Vertragsstrafe kann auch verlangt werden, wenn der Kunde vorsätzlich oder grob fahrlässig die Verpflichtung verletzt, die zur Preisbildung erforderlichen Angaben zu machen. Die Vertragsstrafe beträgt das Zweifache des Betrags, den der Kunde bei Erfüllung seiner Verpflichtung nach dem für ihn geltenden Vertragspreis zusätzlich zu zahlen gehabt hätte. Sie darf für den tatsächlichen, sofern der Beginn der Mitteilungspflicht nicht feststellbar ist, für einen geschätzten Zeitraum, längstens aber für einen Zeitraum von sechs Monaten verlangt werden.

#### 14 Datenschutz

Datenschutzrechtliche Hinweise und Informationen zum Widerspruchsrecht erhält der Kunde in den Informationen zur Verarbeitung personenbezogener Daten des Lieferanten.

#### 15 Informationen zu Wartungsdiensten und -entgelten / Lieferantenwechsel

- 15.1 Aktuelle Informationen zu Wartungsdiensten und -entgelten sind beim jeweils zuständigen Netzbetreiber erhältlich.
- 15.2 Ein Lieferantenwechsel erfolgt zügig und unentgeltlich. Nach dem Wechsel ist der Lieferant verpflichtet, dem neuen Lieferanten den für ihn maßgeblichen Verbrauch des vergleichbaren Vorjahreszeitraums mitzuteilen. Soweit der Lieferant aus Gründen, die er nicht zu vertreten hat, den Verbrauch nicht ermitteln kann, ist der geschätzte Verbrauch anzugeben.

#### 16 Streitbeilegungsverfahren

- 16.1 Energieversorgungsunternehmen und Messstellenbetreiber (Unternehmen) sind verpflichtet, Beanstandungen von Verbrauchern i. S. d. § 13 BGB (Verbraucher) insbesondere zum Vertragsschluss oder zur Qualität von Leistungen des Unternehmens (Verbraucherbeschwerden), die den Anschluss an das Versorgungsnetz, die Belieferung mit Energie sowie die Messung der Energie betreffen, im Verfahren nach § 111a EnWG innerhalb einer Frist von vier Wochen ab Zugang beim Unternehmen zu beantworten. Verbraucherbeschwerden sind zu richten an: Stadtwerke Hettstedt GmbH/Am Mühlgraben 2, 06333 Hettstedt, DE/03476-87020 /info@stadtwerke-hettstedt.de
- 16.2 Ein Verbraucher ist berechtigt, die Schlichtungsstelle nach § 111b EnWG sowie § 4 Abs.2 Satz 4 Verfahrensordnung zur Durchführung eines Schlichtungsverfahrens anzurufen, wenn das Unternehmen der Beschwerde nicht abgeholfen oder auf diese nicht innerhalb der Bearbeitungsfrist geantwortet hat. § 14 Abs. 5 VSBG bleibt unberührt. Das Unternehmen ist verpflichtet, an dem Verfahren bei der Schlichtungsstelle teilzunehmen. Die Einreichung einer Beschwerde bei der Schlichtungsstelle hemmt die gesetzliche Verjährung gemäß § 204 Abs. 1 Nr. 4 BGB. Das Recht der Beteiligten, die Gerichte anzurufen oder ein anderes Verfahren (z. B. nach dem EnWG) zu beantragen, bleibt unberührt.
- 16.3 Die Kontaktdaten der Schlichtungsstelle sind derzeit:  
Schlichtungsstelle Energie e. V.,  
Friedrichstraße 133, 10117 Berlin,  
Telefon: 030/2757240-0, Telefax: 030/2757240-69,  
E-Mail: info@schlichtungsstelle-energie.de,  
Homepage: www.schlichtungsstelle-energie.de.  
Allgemeine Informationen der BNetzA zu Verbraucherrechten für den Bereich Elektrizität und Gas sind erhältlich über den Verbraucherservice Energie, Bundesnetzagentur,  
Postfach 8001, 53105 Bonn,  
Telefon: 030/22480-500, Telefax: 030/22480-323,  
E-Mail: verbraucherservice-energie@bnetza.de.

#### 17 Allgemeine Informationen nach dem Energiedienstleistungsgesetz

Im Zusammenhang mit einer effizienteren Energienutzung durch Endkunden wird bei der Bundesstelle für Energieeffizienz eine Liste geführt, in der Energiedienstleister, Anbieter von Energieaudits und

Anbieter von Energieeffizienzmaßnahmen aufgeführt sind. Weiterführende Informationen zu der sog. Anbieterliste und den Anbietern selbst erhalten Sie unter [www.bfee-online.de](http://www.bfee-online.de). Sie können sich zudem bei der Deutschen Energieagentur über das Thema Energieeffizienz umfassend informieren. Weitere Informationen erhalten Sie derzeit (07/2025) unter [www.energieeffizienz-experten.de](http://www.energieeffizienz-experten.de).

#### 18 Pauschalen / Preise für weitere Dienstleistungen

**Mahnkosten pro Mahnschreiben des Lieferanten nach Ziffer 4.2** (netto € 1,50/ brutto € -)

**Zahlungseinzug durch Inkassodienstleister/Netzbetreiber nach Ziffer 4.2**

- je Mahnschreiben (netto € 1,50/ brutto - (von der Umsatzsteuerpflicht befreit))
- je "vor Ort" Einziehung (netto € 22,00/ brutto - (von der Umsatzsteuerpflicht befreit))

**Unterbrechung der Anschlussnutzung (ohne Außensperrung) nach Ziffer 9.4** (netto € 60,00/ brutto- (von der Umsatzsteuerpflicht befreit))

**Wiederaufnahme der Anschlussnutzung nach Ziffer 9.4**

- während der vom Netzbetreiber veröffentlichten Geschäftszeit (netto € 79,83/brutto € 95,00)
- außerhalb der Geschäftszeit des Netzbetreibers (netto € 119,75/brutto € 142,50)

**Kosten für die Erstellung einer Energieverbrauchshistorie nach Ziffer 3.9** (netto € 1,50 /brutto € 1,79)

**Kosten für Abrechnungsdienstleistungen**

- Erstellung von Zwischenrechnungen auf Kundenwunsch inklusive Versand pro Rechnung (netto € 1,50/brutto € 1,79)
- Rechnungsnachdruck auf Kundenwunsch (netto € 1,50/brutto € 1,79)

In den genannten Bruttobetragen ist die Umsatzsteuer in der gesetzlich festgelegten Höhe (derzeit 19 %) enthalten; wird kein Bruttobetrag genannt, besteht derzeit keine Umsatzsteuerpflicht.

#### 19 Schlussbestimmungen

- 19.1 Die Regelungen dieses Vertrags sind abschließend. Mündliche Nebenabreden bestehen nicht.
- 19.2 Sollten einzelne Bestimmungen des Vertrags unwirksam oder undurchführbar sein oder werden, so bleibt der Vertrag im Übrigen wirksam.



## **Information zur Verarbeitung personenbezogener Daten**

Die DSGVO sieht u. a. Informationspflichten bei der Erhebung personenbezogener Daten (alle Informationen, die sich auf eine identifizierte oder identifizierbare natürliche Person beziehen) vor. Beim Abschluss und der Erfüllung von Verträgen werden gegebenenfalls nicht nur Daten unseres Kunden selbst erhoben, sondern z. B. auch von dessen Mitarbeitern, Dienstleistern oder Erfüllungsgehilfen (nachfolgend „sonstige Betroffene“), etwa im Rahmen der Benennung als Ansprechpartner. Gerne möchten wir Sie daher als unseren Kunden oder als sonstigen Betroffenen über die Verarbeitung Ihrer personenbezogenen Daten sowie Ihre Rechte aus der DSGVO informieren. Diese Information gilt nicht für die Verarbeitung von Daten, die keinen Personenbezug aufweisen.

### **Wer ist für die Verarbeitung meiner personenbezogenen Daten verantwortlich und an wen kann ich mich bei Fragen wenden?**

Verantwortlicher im Sinne der gesetzlichen Bestimmungen zum Datenschutz (z. B. DSGVO) für die Verarbeitung Ihrer personenbezogenen Daten ist: Stadtwerke Hettstedt GmbH, Am Mühlgraben 2, 06333 Hettstedt, DE, [info@stadtwerke-hettstedt.de](mailto:info@stadtwerke-hettstedt.de), Telefonnummer: 03476/87020, <https://www.stadtwerke-hettstedt.de>.

Unser Datenschutzbeauftragter steht Ihnen für Fragen zur Verarbeitung Ihrer personenbezogenen Daten unter Datenschutz Dobert - Alexander Dobert, Poetengang 30, 06526 Sangerhausen, Telefon: 03464/5447008, E-Mail: [dsb@stadtwerke-hettstedt.de](mailto:dsb@stadtwerke-hettstedt.de) gerne zur Verfügung.

### **Welche Arten von personenbezogenen Daten werden verarbeitet? Zu welchen Zwecken und auf welcher Rechtsgrundlage erfolgt die Verarbeitung?**

#### **Wir verarbeiten folgende Kategorien personenbezogener Daten:**

##### **Daten unseres Kunden:**

Identifikations- und Kontaktdaten (z. B. Familien- und Vorname, Adresse, Kundennummer, gegebenenfalls Firma, gegebenenfalls Registergericht und -nummer,

gegebenenfalls ILN/BDEW-Codenummer, gegebenenfalls Vertragskontonummer), Daten zur Identifikation der Verbrauchs- bzw. Einspeisestelle (z. B. Zählernummer, Identifikationsnummer der Marktlokation (Entnahmestelle)), Verbrauchs- und Einspeisedaten, Angaben zum Belieferungszeitraum, Abrechnungsdaten (z. B. Bankverbindungsdaten), Daten zum Zahlungsverhalten

#### **Wir verarbeiten folgende Kategorien personenbezogener Daten:**

##### **Daten unseres Vertragspartners:**

Identifikations- und Kontaktdaten (z. B. Familien- und Vorname, Adresse, Kundennummer, gegebenenfalls Firma, gegebenenfalls Registergericht und -nummer, Anlagenadresse und Bezeichnung des Zählers oder des Aufstellungsorts des Zählers, gegenüber dem Anschlussnehmer die am Netzanschluss vorzuhaltende Leistung, Daten zur Identifikation der Entnahme- bzw. Einspeisestelle (z. B. Zählernummer, Identifikationsnummer der Marktlokation (Entnahmestelle)), Verbrauchs- und Einspeisedaten, Abrechnungsdaten (z. B. Bankverbindungsdaten), Daten zum Zahlungsverhalten

##### **Daten von sonstigen Betroffenen:**

Kontaktdaten (z. B. Familien- und Vorname, E-Mail-Adresse, Telefonnummer), Berufs- oder Funktionsbezeichnungen (z. B. Dipl.-Ing., Leiter Vertrieb)

#### **Die personenbezogenen Daten werden zu den folgenden Zwecken auf folgender Rechtsgrundlage verarbeitet:**

Daten unseres Kunden zur Erfüllung des Vertragsverhältnisses mit unserem Kunden und der diesbezüglichen Durchführung vorvertraglicher Maßnahmen auf Grundlage des Art. 6 Abs. 1 lit. b) DSGVO.

Daten unseres Kunden und sonstiger Betroffener zur Erfüllung rechtlicher Verpflichtungen (z. B. aus dem Messstellenbetriebsgesetz sowie wegen handels- oder steuerrechtlicher Vorgaben) auf Grundlage von Art. 6 Abs. 1 lit. c) DSGVO.

Daten unseres Kunden und sonstiger Betroffener zur Wahrnehmung von Aufgaben, die im öffentlichen

Interesse liegen (z. B. aus dem MsbG), auf Grundlage von Art. 6 Abs. 1 lit. e) DSGVO.

Daten sonstiger Betroffener zur Erfüllung des Vertragsverhältnisses mit unserem Kunden und der diesbezüglichen Durchführung vorvertraglicher Maßnahmen auf Grundlage des Art. 6 Abs. 1 lit. f) DSGVO, da die Erfüllung des Vertragsverhältnisses mit unserem Kunden und die diesbezügliche Durchführung vorvertraglicher Maßnahmen sowohl unser berechtigtes Interesse als auch das unseres Kunden darstellt.

Daten unseres Kunden und sonstiger Betroffener zur Direktwerbung betreffend unseren Kunden auf Grundlage von Art. 6 Abs. 1 lit. f) DSGVO, da Direktwerbung unser berechtigtes Interesse darstellt.

Daten unseres Kunden und sonstiger Betroffener gegebenenfalls auch zur Telefonwerbung und/oder zur E-Mail-Werbung auf Grundlage einer ausdrücklichen Einwilligung gemäß Art. 6 Abs. 1 lit. a) DSGVO. Im Falle von Telefonwerbung gilt dies nur bezüglich unserer privaten Kunden (keine Gewerbebetreibende).

Eine Einwilligung zur Telefonwerbung und/oder zur E-Mail-Werbung können Sie jederzeit uns gegenüber widerrufen. Der Widerruf ist zu richten an: Stadtwerke Hettstedt GmbH, Am Mühlgraben 2, 06333 Hettstedt, DE, [info@stadtwerke-hettstedt.de](mailto:info@stadtwerke-hettstedt.de), 0347687020. Der Widerruf der Einwilligung erfolgt für die Zukunft und berührt nicht die Rechtmäßigkeit der bis zum Widerruf erfolgten Verarbeitung.

Daten unseres Kunden zur Bewertung der Kreditwürdigkeit unseres Kunden auf Grundlage von Art. 6 Abs. 1 lit. b) DSGVO als vorvertragliche Maßnahme und Art. 6 Abs. 1 lit. f) DSGVO, da die Ermittlung der Kreditwürdigkeit unseres Kunden zur Minimierung von Ausfallrisiken unser berechtigtes Interesse darstellt.

In diesem Zusammenhang werden der Auskunftei CRIF Bürgel GmbH zur Ermittlung der Kreditwürdigkeit personenbezogene Daten zur Identifikation unseres Kunden sowie Daten über nicht vertragsgemäßes oder betrügerisches Verhalten übermittelt.

Die Auskunftei verarbeitet die erhaltenen Daten und verwendet sie auch zum Zwecke der Profilbildung (Scoring), um Dritten Informationen zur Beurteilung der Kreditwürdigkeit unseres Kunden zu geben. In die Berechnung der Kreditwürdigkeit fließen unter anderem Anschriftendaten unseres Kunden ein.

### **Erfolgt eine Offenlegung meiner personenbezogenen Daten gegenüber anderen Empfängern?**

Eine Offenlegung bzw. Übermittlung Ihrer personenbezogenen Daten erfolgt – soweit im Rahmen der unter Ziffer 0 genannten Zwecke jeweils erforderlich – ausschließlich gegenüber folgenden Empfängern bzw. Kategorien von Empfängern:

Messstellenbetreiber, Bilanzkreisverantwortliche, Übertragungsnetzbetreiber (Strom) bzw. Marktgebietsverantwortlicher (Gas), Tochter- und Konzerngesellschaften, Abrechnungs- oder IT-Dienstleister, andere Berechtigte (z. B. Behörden und Gerichte), soweit hierzu eine gesetzliche Verpflichtung oder Berechtigung besteht, Netzbetreiber, Auskunfteien

### **Erfolgt eine Übermittlung meiner personenbezogenen Daten an oder in Drittländer?**

Eine Übermittlung Ihrer personenbezogenen Daten an oder in Drittländer oder an internationale Organisationen erfolgt nicht.

### **Für welche Dauer werden meine personenbezogenen Daten gespeichert?**

Personenbezogene Daten werden zu den unter Ziffer 0 genannten Zwecken solange gespeichert, wie dies für die Erfüllung dieser Zwecke erforderlich ist. Bestehen gesetzliche Aufbewahrungspflichten, insbesondere aus dem Handels- und Steuerrecht (§§ 147 AO, 257 HGB), sind wir verpflichtet, die Daten bis zum Ablauf dieser Fristen zu speichern.

Zum Zwecke der Direktwerbung werden Ihre personenbezogenen Daten solange gespeichert, wie ein überwiegendes rechtliches Interesse unseres Unternehmens an der Verarbeitung nach Maßgabe der einschlägigen rechtlichen Bestimmungen besteht, längstens

jedoch für eine Dauer von zwei Jahren über das Vertragsende hinaus, oder bis Sie der Verarbeitung für Zwecke der Direktwerbung widersprechen oder eine hierfür erteilte Einwilligung widerrufen.

### **Welche Rechte habe ich in Bezug auf die Verarbeitung meiner personenbezogenen Daten?**

#### **Sie haben uns gegenüber insbesondere folgende Rechte hinsichtlich der Sie betreffenden personenbezogenen Daten:**

Recht auf Auskunft über Ihre gespeicherten personenbezogenen Daten (Art. 15 DSGVO),

Recht auf Berichtigung, wenn die Sie betreffenden gespeicherten Daten fehlerhaft, veraltet oder sonst wie unrichtig sind (Art. 16 DSGVO),

Recht auf Löschung, wenn die Speicherung unzulässig ist, der Zweck der Verarbeitung erfüllt und die Speicherung daher nicht mehr erforderlich ist oder Sie eine erteilte Einwilligung zur Verarbeitung bestimmter personenbezogener Daten widerrufen haben (Art. 17 DSGVO),

Recht auf Einschränkung der Verarbeitung, wenn eine der in Art. 18 Abs. 1 DSGVO genannten Voraussetzungen gegeben ist (Art. 18 DSGVO),

Recht auf Übertragung der von Ihnen bereitgestellten, Sie betreffenden personenbezogenen Daten (Art. 20 DSGVO),

Recht auf Widerruf einer erteilten Einwilligung, wobei der Widerruf die Rechtmäßigkeit der bis dahin aufgrund der Einwilligung erfolgten Verarbeitung nicht berührt (Art. 7 Abs. 3 DSGVO) und

Recht auf Beschwerde bei einer Aufsichtsbehörde (Art. 77 DSGVO).

### **Aus welchen Quellen stammen die verarbeiteten personenbezogenen Daten?**

Wir verarbeiten personenbezogene Daten, die wir im Rahmen des Vertragsverhältnisses mit unserem Kunden von diesem oder von Ihnen erhalten. Wir verarbeiten auch personenbezogene Daten, die wir aus öffentlich zugänglichen Quellen, z. B. aus Grundbüchern, Handelsregistern und dem Internet, zulässigerweise gewinnen durften. Außerdem verarbeiten wir

personenbezogene Daten, die wir zulässigerweise von Unternehmen innerhalb unseres Konzerns oder von Dritten, z. B. Netzbetreibern, erhalten.

### **Widerspruchsrecht**

Sie können uns gegenüber jederzeit der Verarbeitung Ihrer personenbezogenen Daten für Zwecke der Direktwerbung ohne Angabe von Gründen widersprechen. Wir werden die personenbezogenen Daten nach dem Eingang des Widerspruchs nicht mehr für die Zwecke der Direktwerbung verarbeiten und die Daten löschen, wenn eine Verarbeitung nicht zu anderen Zwecken (beispielsweise zur Erfüllung des Vertragsverhältnisses mit unserem Kunden) erforderlich ist.

Auch anderen Verarbeitungen, die wir auf die Wahrnehmung einer Aufgabe, die im öffentlichen Interesse i. S. d. Art. 6 Abs. 1 lit. e) DSGVO liegt, oder auf ein berechtigtes Interesse i. S. d. Art. 6 Abs. 1 lit. f) DSGVO stützen (beispielsweise Übermittlungen von personenbezogenen Daten zum nicht vertragsgemäßen oder betrügerischen Verhalten unseres Kunden an Auskunftsteilen), können Sie uns gegenüber aus Gründen, die sich aus Ihrer besonderen Situation ergeben, jederzeit unter Angabe dieser Gründe widersprechen. Wir werden die personenbezogenen Daten im Falle eines begründeten Widerspruchs grundsätzlich nicht mehr für die betreffenden Zwecke verarbeiten und die Daten löschen, es sei denn, wir können zwingende Gründe für die Verarbeitung nachweisen, die Ihre Interessen, Rechte und Freiheiten überwiegen, oder die Verarbeitung dient der Geltendmachung, Ausübung oder Verteidigung von Rechtsansprüchen.

Der Widerspruch ist an Stadtwerke Hettstedt GmbH, Am Mühlgraben 2, 06333 Hettstedt, DE, [info@stadtwerke-hettstedt.de](mailto:info@stadtwerke-hettstedt.de) zu richten.